

CATEGORÍAS GRAMATICALES

Las palabras se han agrupado desde la Antigüedad. El criterio básico de clasificación ha sido según las características gramaticales (morfológicas y sintácticas) que presenta cada palabra. Así, las palabras se clasifican en SUSTANTIVO, ADJETIVO, DETERMINANTE, PRONOMBRE, VERBO, ADVERBIO, PREPOSICIÓN, CONJUNCIÓN E INTERJECCIÓN.

Os dejo una infografía de @lasdelengua resumida, que iremos ampliando con las infografías de @lalengua_enuntic y otras aclaraciones. ¡Ánimo! [Infografía](#) de @lasdelengua

Tabla de contenido

PALABRAS VARIABLES	2
1. <i>El sustantivo</i>	2
1.1. Según su forma	2
2. Según su significado	3
1.3. ¿Sustantivación?	4
2. <i>EL ADJETIVO</i>	4
2.1. Según su forma	5
2.2. Según su significado	5
3. <i>EL DETERMINANTE</i>	6
3.1. El ARTÍCULO	6
3.2. Los determinantes DEMOSTRATIVOS	6
3.3. Los determinantes POSESIVOS	6
3.4. Los determinantes CUANTIFICADORES	7
3.5. Los determinantes INTERROGATIVOS Y EXCLAMATIVOS:	7
4. <i>EL PRONOMBRE</i>	7
4.1. Los pronombres PERSONALES	7
4.2. Hay pronombres DEMOSTRATIVOS	8
4.3. Pronombres INTERROGATIVOS Y EXCLAMATIVOS	8
4.4. ¿Determinantes o pronombres?	8
5. <i>EL VERBO</i>	8
5.1. LAS FORMAS VERBALES PERSONALES	8
5.2. LAS FORMAS VERBALES NO PERSONALES	10
5.3. ORTOGRAFÍA EN LOS VERBOS	11
5.4. LAS PERÍFRASIS VERBALES	11
PALABRAS INVARIABLES	12
6. <i>EL ADVERBIO</i>	12
7. <i>PREPOSICIÓN</i>	13
8. <i>LA CONJUNCIÓN</i>	13
9. <i>LA INTERJECCIÓN</i>	14
LAS LOCUCIONES	15

PALABRAS VARIABLES

1. El sustantivo

Se puede definir tomando en consideración criterios morfológicos, sintácticos y semánticos.

- Desde una perspectiva morfológica, se caracteriza por la propiedad de admitir género y número, así como por participar en diversos procesos de derivación y composición.
- Desde el punto de vista sintáctico, forma grupos nominales.
- Desde el punto de vista semántico, denotan individuos, grupos, materias, eventos y otras muchas nociones.

Una vez identificados, pasamos a su clasificación:

1.1. Según su forma



1.1.1. El GÉNERO puede marcarse por procedimientos morfológicos (*jefe/jefa, actor/actriz, abad/abadesa*), sintácticos (*la mesa, el/la artista*) o léxicos (*hombre/mujer, el buitre macho/hembra*, llamados **heterónimos**). Los nombres los aprendemos de forma natural, pero hay que tener en cuenta:

- Los **nombres ambiguos**, cuyo uso en masculino o femenino añade valores estilísticos: *el/la mar, el/la azúcar*.
- Los sustantivos **epicenos**: designan animales que, a pesar de ser sexuados, no establecen la distinción entre macho y hembra: *pantera, hormiga, perdiz*. Esto demuestra que género es un concepto gramatical y sexo es un rasgo biológico.
- Los sustantivos **comunes en cuanto al género**: carecen de género propio, pues pueden ser masculinos o femeninos. El género se marca mediante el artículo o los determinantes: *el solista, la solista*, aquel solista, nuestro solista.
- Muchas **palabras no admiten la variación de género** (*mesa, silla, armario*); en estos casos, **las terminaciones -a, -o no son morfemas de género**, ya que no establece la distinción masculino/femenino (no existe *meso*, sillo*, armaria**).

1.1.2. El NÚMERO se marca por procedimientos morfológicos (*mesa/mesas, león/leones*) o sintácticos en las palabras que acaban en *-s* o *-x* (*el lunes / los lunes; el tórax / los tórax; el compás / los compases*), y en los no son monosílabos (*la tos / las toses*) o palabras compuestas agudas (*el ciempiés / los ciempiés*). **Se establece un morfema de número singular Ø.** (niñ-o-Ø / niñ-o-s ; niñ-a-Ø / niñ-a-s).

Aclaración: el morfema existe cuando establece una distinción dentro del sistema de la lengua; es decir, cuando opone una palabra a otra. Esto se cumple para todos los morfemas.

2. Según su significado

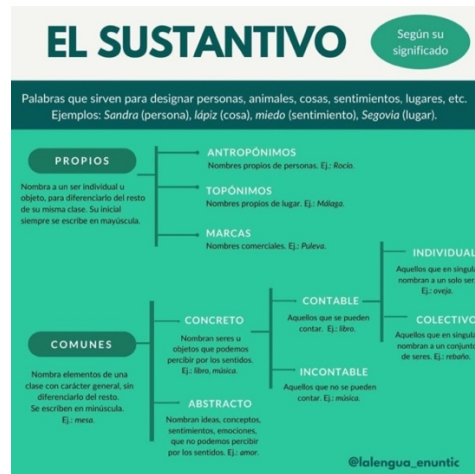

2.1.1. Sustantivos PROPIOS

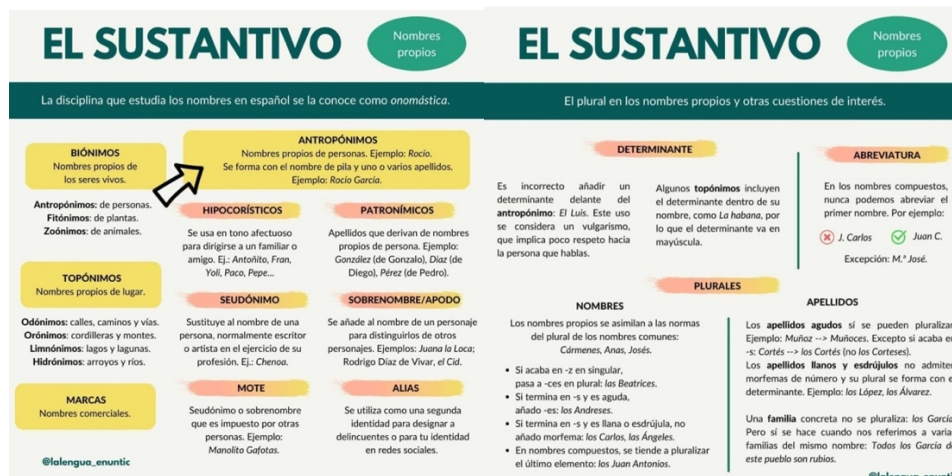

2.1.2. Sustantivos COMUNES

Hacen referencia a todos los individuos que pertenecen a una misma clase, como *niña*, *río* o *ciudad*. Estos se pueden clasificar en:

- **Abstractos**, que aluden a procesos o cualidades que se captan por medio del intelecto, aunque hay ciertos sustantivos en los que no queda muy claro si se perciben a través de algún sentido o no, como *día* o *país*.

- **Concretos**, que designan realidades que se pueden percibir a través de los sentidos o podrían percibirse en caso de existir, como un unicornio. Estos, a su vez, se pueden clasificar en:
 - **Incontables** o no contables, que hacen referencia a sustancias, cualidades o sentimientos que se pueden medir o pesar, pero no enumerar, y se pueden combinar con los cuantificadores, como muchas palabras. Es verdad que algunos sustantivos incontables, en ciertos contextos, se pueden convertir en contables, como dos cafés.
 - **Contables**, que se pueden enumerar y combinar con los numerales, como dos páginas. Estos, a su vez, se pueden clasificar en:
 - **Individuales**, que denotan, en singular, seres únicos. Hay sustantivos cuantificadores, que expresan cantidad y necesitan un complemento. Pueden ser acortadores, como gajo; de medida, como kilo; de grupo, como docena.
 - **Colectivos**, que designan, en singular, un conjunto de seres de la misma naturaleza, como enjambre (en singular indica varias abejas).

1.3. ¿Sustantivación?

También pueden funcionar como sustantivos palabras que pertenecen a otra categoría gramatical. Entonces, hay dos opciones:

- La NGLE opta por recuperar el elemento tácito \emptyset : el \emptyset guapo (guapo sería un adjetivo que califica el elemento tácito).
- Tradicionalmente se ha analizado la forma original y se especifica que funcionan en la oración como sustantivos. En tal caso, el cambio de categoría conlleva la aparición de los morfemas correspondientes a la nueva forma. Veamos algunos ejemplos:
 - Un adjetivo precedido de artículo u otro determinante: *el grande no me gusta, mis pequeñines no me comen nada, estos romanos están locos.*
 - Un sintagma preposicional precedido de un artículo: *los de arriba dan una fiesta.*
 - Una subordinada adjetiva precedida de un artículo: *el que se lo diga es un chivato*
 - Un verbo en infinitivo: *Encontrar el nombre exacto de las cosas es una tarea difícil.*
 - Un adverbio: *el aquí y el ahora son lo que me preocupa* (aparece en masculino, singular).
 - Una conjunción: *tus peros son absurdos* (aparece en masculino, plural).

2. EL ADJETIVO

Es una clase de palabra que modifica al sustantivo y, como lo define el Diccionario de la RAE, se predica de él aportando diversos significados, tales como propiedades, cualidades u otras informaciones relativas a la entidad designada por el sustantivo del que se predica. Se puede caracterizar por criterios morfológicos, sintácticos y semánticos, como el sustantivo. Vayamos a su clasificación:

2.1. Según su forma



- Los adjetivos variables también se llaman **adjetivos de dos terminaciones**, y los invariables, **de una sola terminación**.
- El grado es una característica gramatical que sirve para expresar distintas intensidades. Además de los adjetivos, algunos adverbios también admiten el grado: *cerquísima, más lejos que*.
- Algunos adjetivos no admiten grado: *es el personaje protagonista* (*muy protagonista, *más protagonista que), *es el campeón absoluto de los pesos pesados* (*absolutísimo).
- Otros adjetivos son términos de origen latino que ya contienen la información de grado. Son **comparativos cultos** y **superlativos cultos**:

GRADO POSITIVO

bueno
malo
grande
pequeño
alto
bajo

GRADO COMPARATIVO DE SUPERIORIDAD CULTO

mejor (más bueno que)
peor (más malo que)
mayor (más grande que)
menor (más pequeño que)
superior (más alto que)
inferior (más bajo que)

GRADO SUPERLATIVO CULTO

óptimo
pésimo
máximo
mínimo
supremo
ínfimo

2.2. Según su significado

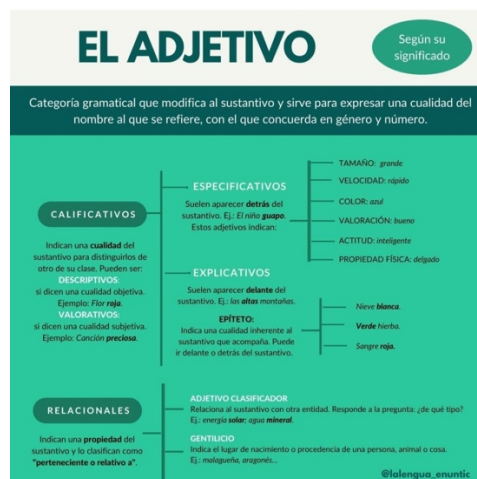

- Los **RELACIONALES** permiten clasificar personas o cosas, no admiten variación de grado y el grupo nominal que forman con el sustantivo es parafraseable con la fórmula "un tipo de...". *Coche eléctrico - un tipo de coche*. Aquí se incluyen los gentilicios, que expresan origen o procedencia.
- Dos clases especiales de adjetivos son los **gentilicios**, formados a partir de topónimos o nombres de lugar (*española, argentina*) y los **patronímicos**, formados a partir de los antropónimos o nombres de persona (*cervantina, alejandrino*).
- Además de los calificativos y los relacionales, se puede establecer una tercera categoría: los **CUASIDETERMINATIVOS**, que tienen un significado similar al de algunos determinantes, ya que sugieren orden o proximidad en el espacio o en el tiempo. *Próximo, anterior, siguiente, último...*

3. EL DETERMINANTE

Se anteponen al sustantivo y reducen la extensión significativa de este, seleccionando el objeto al que se refiere el emisor. Además, concuerdan en género y número.

EL DETERMINANTE

Palabra variable que acompaña al sustantivo para delimitar su significado. Si aparece detrás del sustantivo, lo llamaremos adjetivo determinativo.

ARTÍCULOS	POSESIVOS		
DETERMINADOS: van delante de un nombre conocido para el hablante y para el oyente: el, la, los, las.	Indican a quién pertenece o quién es el dueño del sustantivo al que acompaña. Son determinantes relativos las formas: <i>cuyo, cuyos, cuyas</i> .		
INDETERMINADOS: van delante de un nombre no conocido para el hablante y para el oyente: un, una, unos, unas.	1ª PERSONA: Un poseedor: mi, mío, mía, mis, míos, mías. Varios poseedores: nuestro, nuestra, nuestros, vuestras.	2ª PERSONA: Un poseedor: tu, tuyo, tuya, tus, tuyos, tuyas. Varios poseedores: vuestro, vuestra, vuestros, vuestras.	3ª PERSONA: Un poseedor: su, suyo, suya, sus, suyos, suyas. Varios poseedores: sus, suyos, suyas.
CONTRACCIONES:	CUANTIFICADORES		
al (a + el) del (de + el)	NUMERALES Indican una cantidad exacta. Pueden ser: Cardinales: uno, dos, tres... Ordinales: primero, segundo, tercero... Partitivos: medio, tercio, cuarto... Múltiplos: doble, triple, cuádruple... Duales: cada, ambos/as, sendos/as.	INDEFINIDOS Indican la idea de cantidad de forma imprecisa. Son: <i>algún/a, mucho/a, tanto/a, todo/a, mismo/a, diverso/a, poco/a, otro/a, ningún/a, demasiado/a</i> (y sus plurales), <i>varios/as, bastantes/s</i> . Cuanticadores comparativos: <i>más y menos</i> . Ej.: Quiero <i>más</i> pan.	
DEMOSTRATIVOS	INTERROGATIVOS/EXCLAMATIVOS		
Sitúan en el espacio y tiempo al sustantivo con respecto a la persona que habla. Cercanía: este, esta, estos, estas. Distancia media: ese, esa, esos, esas. Lejanía: aquel, aquella, aquellos, aquellas.	¿Qué, cuál, cuánto/a, cuántos/as? ¿Qué día hace hoy? ¿Cuánta gente? @lenguaje_nuntic		

3.1. El ARTÍCULO es un determinante exclusivo del sustantivo, por lo que tiene capacidad para sustantivar otros tipos de palabras e incluso una oración. Se admite la clasificación tradicional en:

- **Artículo determinado (el/los, la/las):** *el gato* es un gato concreto entre todos los gatos posibles. El artículo determinado presenta una única **forma NEUTRA (lo)**. Esta forma neutra no presenta variación de número.
- **Artículo indeterminado (un/uno, una/unas):** *un gato* es cualquier gato entre todos los gatos.

3.2. Los determinantes DEMOSTRATIVOS indican una situación espacio-temporal: **este, ese, aquel/ esta, esa, aquella/ estos, esos, aquellos/ estas, esas, aquellas**.

Las formas **tal/tales** son determinantes demostrativos cuando preceden al sustantivo: *en tal ocasión, en tales momentos*.

3.3. Los determinantes POSESIVOS señalan pertenencia en relación con la persona gramatical. **Mi/mío, tu/tuyo, su/suyo, mis/míos, tus/tuyos, sus/suyos, nuestro, vuestro, su/suyo, nuestros, vuestros, sus/suyos**. (Y las formas correspondientes en femenino).

Las formas apocopadas se colocan delante del sustantivo (*mi coche*), y las formas plenas detrás (*el coche mío*). Yo no quiero ni mi coche, ni el tuyo, ni el suyo, es decir, yo no quiero ningún coche.

Cuyo es un determinante posesivo con valor RELATIVO, ya que presenta un antecedente, aunque concuerda en género y número con el sustantivo al que acompaña. (*La furgoneta cuyo dueño no aparecía ha sido subastada*). **Introduce una oración subordinada de relativo.**

3.4. Los determinantes **CUANTIFICADORES** cambian con la NGLE. Los que tradicionalmente se han llamado indefinidos, se incluyen en los cuantificadores, además de los numerales. Teniendo en cuenta los no numerales, se podrían establecer las siguientes categorías:

- **Fuertes o universales.** Todo / toda, todos / todas, cada, ambos / ambas, sendos / sendas.
- **Débiles o indefinidos.** Algún / alguna, otro / otra, otros / otras, varios / varias, cualquier / cualquiera, cualesquiera, mucho, poca, bastante...

No hay que confundir los determinantes cuantificadores, que concuerdan con el sustantivo al que anteceden (*bastantes días*), con los adverbios de cantidad, que son invariables y se anteponen a los adjetivos o complementan a los verbos (sangraba *bastante*).

Más y menos, aunque son invariables, se consideran determinantes cuantificadores cuando complementan a sustantivos (más agua, menos libros).

3.5. Los determinantes **INTERROGATIVOS Y EXCLAMATIVOS**: son formas tónicas: *qué, cuánto, cuál* y sus variantes. *¿Cuántos gigas tiene tu portátil? ¡En qué hechos te basas para decir eso!*

4. EL PRONOMBRE

EL PRONOMBRE

Palabra variable que sustituye al sustantivo.

PERSONALES Se refieren a las personas que intervienen en el diálogo. 1ª PERSONA: yo, mí, me, conmigo, nosotros, nosotras, nos. 2ª PERSONA: tú, ti, te, contigo, usted/es, vosotros, vosotras, os. 3ª PERSONA: él, ella, ello, le, lo, lo, sí, se, consigo, ellos, ellas, les, las, los.	POSESIVOS 1ª PERSONA: mío, mía, míos, mías, nuestro, nuestra, nuestros, nuestras. 2ª PERSONA: tuyo, tuya, tuyos, tuyas, vuestra, vuestra, vuestros, vuestras. 3ª PERSONA: suyo, suya, suyos, suyas.
NUMERALES Expresa cantidad exacta. Pueden ser: Cardinales: uno, dos, tres... Ordinales: primero, segundo, tercero... Partitivos: medio, tercio, cuarto... Múltiplos: doble, triple, cuádruple... Duales: ambos, ambos, sendos, sendas.	DEMOSTRATIVOS Sitúan en el espacio y tiempo al sustantivo con respecto a la persona que habla. Proximidad: este, esta, estos, estas, esto. Distancia media: ese, esa, esos, esas, eso. Lejanía: aquel, aquella, aquellos/as, aquello.
INDEFINIDOS Expresan cantidad imprecisa. Son: algún/a, mucho/a, tanto/a, todo/a, mismo/a, diverso/a, poco/a, otro/a, ningún/a, demasiado/a (y sus plurales), varios/as, bastante/s, cualquiera, alguien, algo, nadie.	RELATIVOS Sustituyen a un sustantivo que se ha nombrado antes para no volverlo a repetir. Ese sustantivo se conoce como antecedente. que, quien, quienes, el cual, la cual, los cuales, los cuales, lo cual. Ejemplos: El libro que leí.
INTERROGATIVOS/EXCLAMATIVOS Para preguntar por alguien o algo que se desconoce o mostrar asombro. ¿Qué, quién, cuál, cuales, Cuánto, cuánto, cuántos, cuántas ¿Cuál es tu nombre?, ¿Cuánto hace de aquel viaje?	

@lenguua_enutic

4.1. Los pronombres **PERSONALES** presentan formas distintas, según la persona gramatical, el género, el número y la función sintáctica:



5.1.1. Modo y tiempo

[Vídeo explicativo](#)

MODO INDICATIVO

TIEMPOS SIMPLES

Presente: *canto*

Pretérito imperfecto: *cantaba*

Pretérito perfecto simple: *canté*

Futuro imperfecto: *cantaré*

Condicional simple: *cantaría.*

MODO SUBJUNTIVO

TIEMPOS SIMPLES

Presente: *cante* (sin tilde)

Pretérito imperfecto: *cantara* o

cantase

TIEMPOS COMPUESTOS

Pretérito perfecto: *he cantado*

Pretérito pluscuamperfecto: *había cantado*

Pretérito anterior: *hube cantado*

Futuro perfecto: *habré cantado*

Condicional compuesto: *habría cantado*

TIEMPOS COMPUESTOS

Pretérito perfecto: *haya cantado*

Pret. pluscuamperfecto: *hubiera o hubiese cantado*

Los tiempos compuestos se forman con el verbo haber conjugado en el tiempo correspondiente de la forma simple más el participio.

5.1.2. Persona y número

Los verbos no tienen género, pero sí pueden tener persona y número

Persona Número Pronombre correspondiente

Primera	Singular	Yo
	Plural	Nosotros/as
Segunda	Singular	Tú
	Plural	Vosotros/as
Tercera	Singular	Él/ella
	Plural	Ellos/as

5.1.3. Aspecto y voz

El **aspecto** informa del desarrollo de la acción, independientemente del tiempo en el que se sitúa la acción. Por ejemplo, un futuro compuesto (en dos días, *habré terminado* la morfología) será de aspecto perfectivo porque la acción se presenta como ya concluida, aunque aluda a una acción futura. Puede ser:

- **Perfectivo o perfecto**, si la acción está terminada.
- **Imperfectivo**, si la acción no está acabada.

La **voz pasiva** se construye con el verbo auxiliar ser + el participio del verbo correspondiente, pero solo la admiten los verbos transitivos (que pueden construirse con un CD): *felicité* (activa) - *fui felicitado* (pasiva).

5.2. LAS FORMAS VERBALES NO PERSONALES

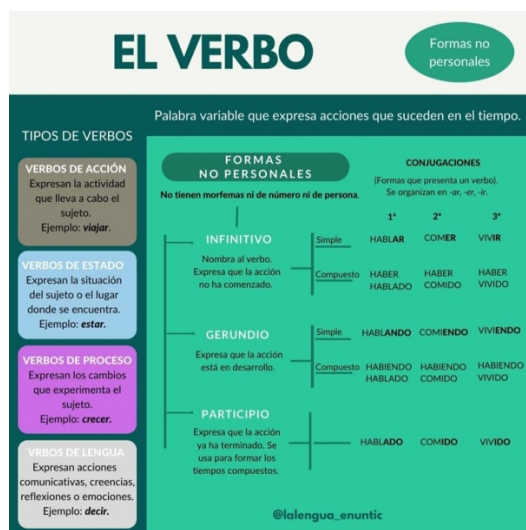

No expresan persona ni número, ni tiempo ni modo, pero sí pueden diferenciar el aspecto.

- El infinitivo simple es de aspecto imperfectivo, no señala ni el principio ni el final del proceso.
- El gerundio simple también es imperfectivo, ya que presenta la acción verbal en su duración.
- El participio y las formas compuestas tienen aspecto perfectivo, presentan la acción ya terminada.

Las formas verbales no personales pueden funcionar en el texto como otra clase de palabra:

- El infinitivo como un nombre: *descansar* es necesario = el *descanso* es necesario.
- El gerundio como un adverbio: se despidió *sonriendo* = se despidió *así*.
- El participio como un adjetivo: es un investigador muy *conocido* = es un investigador muy *famoso*.

5.3. ORTOGRAFÍA EN LOS VERBOS

Accede a las infografías en la web

5.4. LAS PERÍFRASIS VERBALES

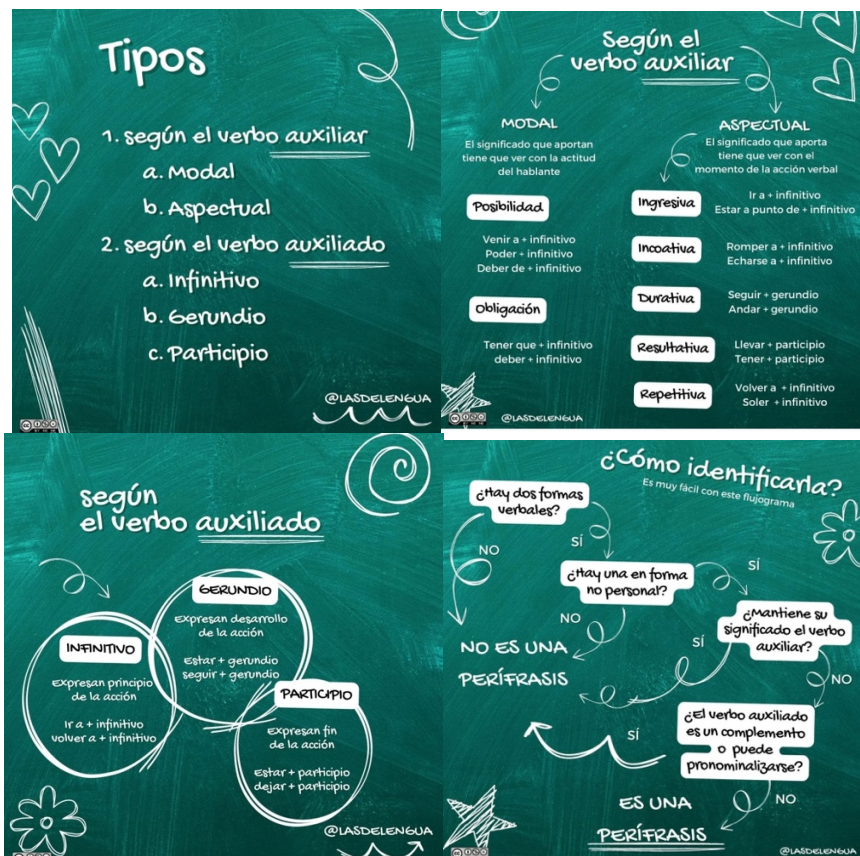

Material elaborado por @lasdelengua

Veamos esto con más detalle con la explicación elaborada por Silvia Alonso Fernández.

Teoría perífrasis verbales

Criterios de reconocimiento

- En las perífrasis, el **verbo auxiliar está gramaticalizado**, es decir, ha perdido su significado habitual y aporta solo información sobre la persona, el número, el tiempo y el modo en el que el verbo está conjugado. Así, en *Tengo que estudiar para el examen de Filosofía*, la forma *tengo* no presenta ninguno de los significados del verbo *tener* (asir, poseer, contener...).
- Las perífrasis **no pueden desdoblarse en dos acciones**. En la expresión *Prometieron pagar la deuda*, se distinguen las acciones *prometer* y *pagar*; sin embargo, en *Deben pagar la deuda* hay una única acción, la de *pagar*, con un matiz de obligación.
- El **verbo auxiliado no admite pronominalización**, a diferencia de las subordinadas con una forma no personal. Así, en los ejemplos anteriores podemos decir *Lo prometieron*, pero no **Lo deben*.
- El **verbo auxiliado mantiene su comportamiento sintáctico y complementos habituales**. El verbo *amanecer* es impersonal, como también lo es la perífrasis *está amaneciendo*; el verbo *depender* exige un complemento de régimen, igual que la perífrasis *va a depender*.
- Entre el **verbo auxiliar** y el **verbo auxiliado** pueden introducirse **adverbios o locuciones**: *No podremos nunca averiguar lo sucedido*.

Libro Oxford Lengua castellana y Literatura I

PALABRAS INVARIABLES

6. EL ADVERBIO

El adverbio no admite morfemas flexivos (género, número), pero puede llevar sufijos diminutivos (*prontito, despacito, cerquita*) o aumentativos (*arribota, lejotes*). Otros también aceptan la cuantificación (*bastante lejos, muy cerca*) y la gradación (*más tarde que, tempranísimo*).

EL ADVERBIO	
Palabra invariable, ya que carece de morfemas flexivos de género y número. Pero hay algunos que sí admiten morfemas apreciativos (<i>bajito</i>) o de grado (<i>muchísimo, muy bajo</i>).	
FORMA	
AUSENCIA DE CONCORDANCIA Alicia es <i>baja</i> (Pablo es bajo). Cambia para que concuerde, por lo tanto, es un adjetivo. Alicia habla <i>bajo</i> (Pablo habla bajo). No cambia, por lo que es adverbio.	ADVERBIOS SIMPLES: Una sola palabra. Ej.: Mañana. ADVERBIOS COMPUESTOS: Adjetivo + sufijo -mente. Ej.: suavemente. Si el adjetivo lleva tilde, el adverbio la mantiene. Fdcl (adj.) fácilmente (adv.)
LOCUCIONES ADVERBIALES: Dos o más palabras que funcionan como una sola. Ej.: De repente, en verdad.	
SIGNIFICADO	
LUGAR Desde	Aquí, allí, ahí, delante, detrás, alrededor, encima, debajo, dentro, fuera, lejos, cerca, arriba, abajo.
TIEMPO Cuando	Ayer, mañana, hoy, anteaayer, ahora, pronto, entonces, después, antes, ya, todavía, aún, mientras, tarde, temprano, luego, siempre, en breve.
MODO Cómo	Así, bien, mal, rápido, lento, despacio, despididamente, fácilmente, mejor, peor.
CANTIDAD	Más, menos, muy, bastante, mucho, bien, demasiado, poco, algo, nada, apenas, casi, poco más, poco menos.
AFIRMACIÓN	Sí, también, además, cierto, claro, obvio, efectivamente, obviamente, seguramente, por supuesto, de hecho, por cierto, de veras, en realidad.
NEGACIÓN	No, nunca, jamás, tampoco, en absoluto, en mi vida, de ninguna manera, de ningún modo, ni por asomo.
DUDA	Quizá, quizás, acaso, tal vez, a lo mejor, probablemente, posiblemente.

@lalengua_enuntic

ADVERBIO DE MODO

Puedo formar ADVERBIOS DE MODO añadiéndole al adjetivo el sufijo -mente.
Debemos tener en cuenta diferentes aspectos:

La terminación del adjetivo:

MISMA TERMINACIÓN EN MASCULINO Y EN FEMENINO (AÑADO -MENTE AL ADJETIVO)	DIFERENTE TERMINACIÓN EN MASCULINO Y EN FEMENINO (ADJETIVO EN FEMENINO + -MENTE)
Veloz: veloz + -mente = velozmente Breve: breve + -mente = brevemente	Rápido: rápida + -mente = rápidamente Tranquilo: tranquila + -mente = tranquilamente
ACENTUACIÓN: Se considera que tiene dos sílabas tónicas: — La del adjetivo del que parte — La sílaba -men- de -mente	
SOLO AÑADO -MENTE AL ÚLTIMO ADVERBIO Hizo el examen rápida y correctamente. No diré: rápidamente y correctamente.	SE MANTIENE LA MISMA ACENTUACIÓN DEL ADJETIVO Sin tilde: — Orgullo: orgullosamente Con tilde: — Común: comúnmente — Fácil: fácilmente — Cómodo: cómodamente

@lalengua_enuntic

@lalengua_enuntic

¡CUIDADO CON LOS ADVERBIOS!

NO ESCRIBAS LA PREPOSICIÓN A DELANTE DE ESTOS ADVERBIOS:

ARRIBA ADENTRO ADELANTE	ABAJO AFUERA ATRÁS
ESTÁ INCLUIDA EN EL ADVERBIO	«Mover de arriba abajo» «Ir de atrás adelante»

NO CONFUNDAS EL ADJETIVO CON EL ADVERBIO:

ADJETIVO	ADVERBIO
Palabra variable: Pablo es alto Pablo es rápido María es rápida	Palabra invariable: Pablo habla alto María habla alto Pablo corre rápido María corre rápido

NO CONFUNDAS EL SUSTANTIVO CON EL ADVERBIO:

SUSTANTIVO	ADVERBIO DE TIEMPO
Lo acompaña un determinante: Este mañana fui allí. Aquella tarde lo llamé.	Expresa tiempo. Mañana irá allí. Es tarde para llamarlo.

PREFIJOS PEGADOS A LA PALABRA BASE

*SÚPER BIEN --- Incorrecto porque SÚPER con tilde se refiere a supermercado o al adjetivo.
*SÚPER BIEN --- Incorrecto porque SÚPER sin tilde no es una palabra autónoma.
*SÚPER BIEN --- Incorrecto porque es una palabra aguda que termina en N por lo que debe llevar tilde.
SÚPERBIEN --- Es la forma correcta de escribirlo.
El prefijo super- solo va separado con palabras formadas por más de un elemento: «super a gusto».

ADVERBIO DE CANTIDAD

Tenemos que evitar confundir el ADVERBIO DE CANTIDAD con el determinante indefinido y el pronombre indefinido.

1º Observar la palabra a la que acompaña:

DETERMINANTE INDEFINIDO (ACOMPANA A UN NOMBRE)	ADVERBIO DE CANTIDAD (A UN ADJETIVO O ADVERBIO)
Bastante comida Demasiado tiempo Poco dinero Mucho calor Más palabras	Bastante contento // Bastante lejos Demasiado cansado // Demasiado pronto Poco simpática // Poco antes Mucho verde // Mucho más Más feliz // Más cerca
2º Hacer la prueba de la concordancia en género y número:	
PRONOMBRE INDEFINIDO (SUSTITUYE A UN NOMBRE)	ADVERBIO DE CANTIDAD (ACOMPANAN A UN VERBO)
Es una palabra variable. Si está en femenino o en plural, seguro que es un pronombre. Compraron muchas Tuvieron bastantes Recibieron pocos Perdieron demasiadas.	Es una palabra invariable: no varía en género ni número. La paella me gustó mucho Comió bastante Estudia poco Trabaja demasiado.

@lalengua_enuntic

@lalengua_enuntic

¡CUIDADO CON LOS ADVERBIOS!

NO ESCRIBAS UN POSESIVO DETRÁS DE LOS ADVERBIOS DE LUGAR

ERROR DETRÁS DE MÍ DELANTE TUYA ENFRENTE TUYA DEBAJO TUYA ENCIMA TUYO CERCA NUESTRA LEJOS VUESTRO	BIEN DETRÁS DE MÍ DELANTE DE TI ENFRENTE DE TI DEBAJO DE EL/LLA ENCIMA DE EL CERCA DE NOSOTROS LEJOS DE VOSOTROS
Es incorrecto porque los adverbios no se pueden poseer. Por ejemplo: «Marina detrás de Marta» no se puede sustituir por «Marina está en su detrás» por lo que sería incorrecto decir: «Marina está detrás suya».	

El posesivo puede ir detrás de un sustantivo, ya que solo los seres y objetos podemos poseer algo.
«El amigo de Marta» lo puedo por «su amigo» por lo que puedo decir: «el amigo suyo».

IMPORTANTE: el posesivo debe concordar con el sustantivo en género:

LADO es masculino, por lo que la forma correcta es decir:
«a su lado» o «al lado suyo», pero nunca *«al lado suya».

Otros:

A mi alrededor = Alrededor mía (masculino) De tu parte = De parte suya (femenino)
Tu culpa = Culpa tuya (femenina) En mi contra = En contra mía (femenina)

Material elaborado por @lalengua_enuntic

La clasificación tradicional de los adverbios es una **clasificación semántica**. Además de la clasificación de la primera infografía, ten en cuenta los siguientes tipos:

- **Exclamativos e interrogativos:** *dónde, cómo, cuándo... ¿Dónde está París?*
- **Relativos:** *donde, como, cuando... París es donde quiero vivir.*

Hay palabras que, aunque no pertenezcan a la categoría gramatical del adverbio, pueden desempeñar funciones adverbiales en la oración: adjetivos (pisar *fuerte*, hablar *claro*), gerundios (habla *gritando*). Es proceso se conoce como **adverbialización**.

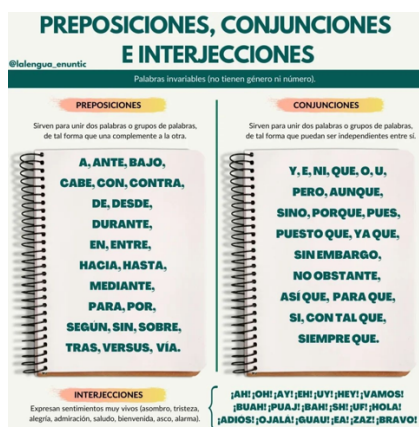

Material elaborado por @lalengua_enuntic

7. PREPOSICIÓN

Forman un grupo cerrado de palabras: A, ANTE, BAJO, (CABE), CON, CONTRA, DE, DESDE, EN, ENTRE, HACIA, HASTA, PARA, POR, SEGÚN, SIN, (SO), SOBRE, TRAS, DURANTE, MEDIANTE, VERSUS Y VÍA.

Las últimas cuatro palabras son consideradas preposiciones por muchos estudiosos, por su comportamiento gramatical. (Me lo he pasado bien *durante* las últimas vacaciones = *en* las últimas vacaciones. Lo conseguí *mediante* un concurso de la televisión = *por* un concurso de televisión. El avión iba a Lima *vía* Miami = *por* Miami).

Agrupación de preposiciones: algunas preposiciones pueden agruparse de manera que funcionan como un elemento unitario: *desde por, de por, de entre, de a, por entre, tras de...*

8. LA CONJUNCIÓN

Forman también una clase cerrada de palabras. Veamos cómo se clasifican:

CLASES	CONJUNCIONES	LOCUCIONES CONJUNTIVAS	
coordinantes	copulativas	y (e), ni	<i>tanto... como...</i>
	disyuntivas	o (u)	
	adversativas	<i>pero, sino (que), mas, excepto, menos, salvo</i>	<i>ahora que, sólo que...</i>

distributivas		<i>ya... ya..., bien... bien..., tan pronto... como...,</i>
explicativas		<i>o sea, es decir, esto es, a saber...</i>
subordinantes completivas		<i>que, si</i>
temporales		<i>en cuanto, tan pronto como, una / cada vez que...</i>
causales	<i>que, porque, pues</i>	<i>puesto que, supuesto que, ya que, como quiera que, dado que, debido a que...</i>
finales	<i>que</i>	<i>para que, a fin de que, al objeto de que...</i>
condicionales	<i>si</i>	<i>a condición de que, con tal que, a no ser que, a menos que, siempre que, en el supuesto de que...</i>
concesivas	<i>aunque</i>	<i>aun cuando, aun si, por más que, a pesar de que, si bien...</i>
consecutivas	<i>que, luego, conque</i>	<i>así que, así pues, de modo (manera, forma) que...</i>
comparativas	<i>que</i>	

Valores del QUE: la palabra *que* puede tener en la oración los siguientes valores:

- Pronombre relativo: Los alumnos que aprueben eliminarán la materia.

- Conjunción coordinante: copulativa: *Te digo que no y tú erre que erre.*

disyuntiva: *Que vengas que no vengas, me da igual.*

adversativa: *No corre, que vuela.*

- Conjunción subordinante: completiva: *Quiero que vengas.*

causal: *Me voy, que tengo prisa.*

final: *Acércate, que te vea mejor.*

consecutiva: *Tiene tanta fiebre que delira.*

comparativa: *Juan es más alto que sus compañeros.*

9. LA INTERJECCIÓN

Son palabras que no poseen valor gramatical ni tampoco pueden formar una familia léxica. Son palabras que se imitan ruidos o sonidos inarticulados, se manifiestan impresiones o sentimientos o se apela al interlocutor.

Hay varios tipos de interjecciones:

- Apelativas (*eh, chist, ps*)
- Expresivas (*oh, ah, ay*)
- Representativas (*zas, paf, pum*).
- Formularias, que se utilizan como expresión de cortesía, saludo o despedida (*gracias, hola, adiós*)

LAS LOCUCIONES

La locución es un grupo estable de dos o más palabras que funciona como una sola palabra con significado propio. Este significado no se obtiene de la suma de significados de sus componentes. Se distinguen varios tipos según su funcionamiento gramatical:

- **Locución nominal:** funciona como un sustantivo: *brazo de gitano, ojo de buey*. (En las palabras compuestas el significado del compuesto deriva de la suma de significados, *sacacorchos*).
- **Locución adjetiva:** funciona como un adjetivo: una mujer *de bandera*, una verdad *como un templo*.
- **Locución determinativa:** funciona como un determinante: *alguna que otra* escapada.
- **Locución pronominal:** equivale a un pronombre: *cada uno*.
- **Locución verbal:** funciona como un verbo: *echar de menos, caer en la cuenta, hacer caso, echar la culpa, dar en el clavo*. No deben confundirse con las perífrasis verbales (las perífrasis verbales siempre están compuestas por dos formas verbales).
- **Locución adverbial:** funciona como un adverbio: todo salió *a las mil maravillas*, apareció *de repente*, *sin duda*, no lo sabía. *Tal vez, día a día, a oscuras, a tontas y a locas, más o menos, ni más ni menos, en medio, a veces, a ciegas, sin ton ni son, de remate, de verdad, de miedo,...*
- **Locución preposicional:** *acerca de, con vistas a, junto a, a pesar de*, en dirección a, a causa de,...
- **Locución conjuntiva:** *así que, por más que,...*
- **Locución interjectiva:** equivale a una interjección: *¡santo cielo!, ¡Dios mío!, ¡ni hablar!*